



ΥΠΟΥΡΓΕΙΟ ΕΡΓΑΣΙΑΣ, ΚΟΙΝΩΝΙΚΗΣ ΑΣΦΑΛΙΣΗΣ & ΠΡΟΝΟΙΑΣ
Σώμα Επιθεώρησης Εργασίας (Σ.ΕΠ.Ε.)



ΔΕΛΤΙΟ ΤΥΠΟΥ



ΑΘΗΝΑ, 20 Μαΐου 2013

Η ΕΞΕΛΙΞΗ ΤΩΝ ΣΥΜΒΑΣΕΩΝ ΕΡΓΑΣΙΑΣ ΚΑΙ Η ΕΛΕΓΚΤΙΚΗ ΔΡΑΣΗ ΤΟΥ ΣΩΜΑΤΟΣ ΕΠΙΘΕΩΡΗΣΗΣ ΕΡΓΑΣΙΑΣ ΓΙΑ ΤΟ Α΄ ΤΡΙΜΗΝΟ ΤΟΥ ΕΤΟΥΣ 2013

Η ΕΞΕΛΙΞΗ ΤΩΝ ΣΥΜΒΑΣΕΩΝ ΕΡΓΑΣΙΑΣ ΚΑΤΑ ΤΟ Α΄ ΤΡΙΜΗΝΟ ΤΟΥ ΕΤΟΥΣ 2013

Το Σώμα Επιθεώρησης Εργασίας (Σ.ΕΠ.Ε), δημοσιοποιεί τα αναλυτικά στοιχεία και τους συγκριτικούς πίνακες που απεικονίζουν τη μέχρι τώρα εξέλιξη όλων των ειδών συμβάσεων εργασίας, όπως διαμορφώνονται στην αγορά εργασίας.

Οι διαρθρωτικές αλλαγές που συντελέστηκαν στη χώρα μας τα τελευταία χρόνια υπήρξαν σημαντικές, διαμορφώνοντας μια νέα πραγματικότητα στο χώρο της εργασίας. Στην δύσκολη οικονομική συγκυρία που διανύουμε και το μεγάλο κοινωνικό κόστος που έχει επιφέρει η αύξηση της ανεργίας το τελευταίο διάστημα, τα στοιχεία που δημοσιοποιούνται σήμερα από το ΣΕΠΕ για το Α' τρίμηνο του 2013, συνιστούν «θετικό σήμα» σχετικά με τις εξελίξεις στην αγορά εργασίας.

Πιο συγκεκριμένα για το Α' τρίμηνο του 2013 διαπιστώνεται **αύξηση των νέων προσλήψεων κατά 7,79%** σε σχέση με το αντίστοιχο τρίμηνο του προηγούμενου έτους.

Διάγραμμα I

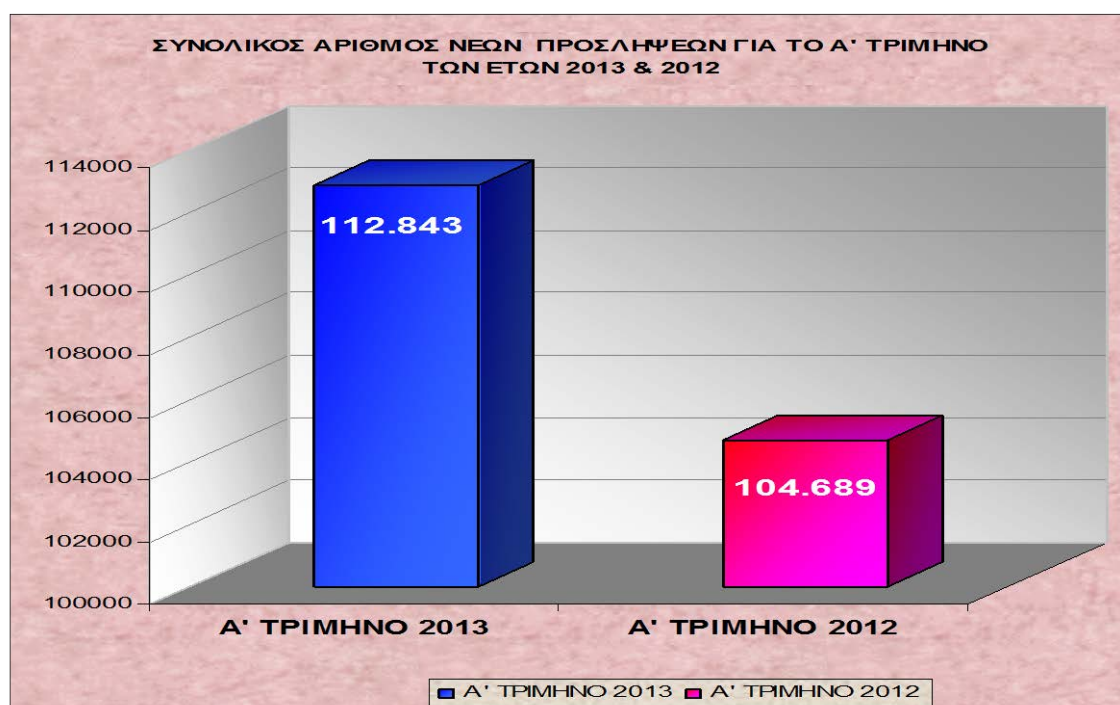

Στο **διάγραμμα I** αποτυπώνεται το σύνολο των νέων προσλήψεων για το **Α' τρίμηνο των ετών 2013 και 2012**.

Στον **πίνακα I**, ο οποίος αφορά δεδομένα του **Α' τριμήνου των ετών 2013 – 2012** παρουσιάζεται ο αριθμός των επιχειρήσεων που κατέθεσαν νέες συμβάσεις προσλήψεων στα τμήματα Επιθεώρησης Εργασιακών Σχέσεων (πρ. Κοινωνικών Επιθεωρήσεων), καθώς και το είδος σύμβασης της κάθε πρόσληψης. Στο **διάγραμμα II** αποτυπώνονται οι νέες προσλήψεις ανά είδος σύμβασης εργασίας και στο **διάγραμμα III** η ποσοστιαία απόκλιση των νέων προσλήψεων ανά είδος σύμβασης εργασίας για το **Α' τρίμηνο των ετών 2013 – 2012** αντιστοίχως. Στον ίδιο πίνακα και το **διάγραμμα IV** επίσης παρουσιάζεται ο αριθμός των συμβάσεων πλήρους απασχόλησης που μετατράπηκαν σε μερική και εκ περιτροπής απασχόληση, καταγράφοντας σε ξεχωριστές στήλες ποιες συμβάσεις εκ περιτροπής απασχόλησης έγιναν κατόπιν συμφωνίας εργαζόμενου – εργοδότη και ποιες με μονομερή απόφαση του εργοδότη.

Πίνακας I

ΣΥΓΚΡΙΤΙΚΟΣ ΠΙΝΑΚΑΣ ΝΕΩΝ ΣΥΜΒΑΣΕΩΝ ΕΡΓΑΣΙΑΣ ΚΑΙ ΜΕΤΑΤΡΟΠΕΣ ΣΥΜΒΑΣΕΩΝ ΕΡΓΑΣΙΑΣ ΓΙΑ ΤΟ Α' ΤΡΙΜΗΝΟ ΤΩΝ ΕΤΩΝ 2013 – 2012

ΕΤΟΣ	ΑΡΙΘΜΟΣ ΕΠΙΧΕΙΡΗΣΕΩΝ	ΝΕΕΣ ΠΡΟΣΛΗΨΕΙΣ - ΕΙΔΟΣ ΣΥΜΒΑΣΗΣ			ΣΥΝΟΛΙΚΟΣ ΑΡΙΘΜΟΣ ΝΕΩΝ ΠΡΟΣΛΗΨΕΩΝ	ΑΛΛΑΓΗ ΣΥΜΒΑΣΗΣ ΠΛΗΡΟΥΣ ΑΠΑΣΧΟΛΗΣΗΣ ΣΕ			ΣΥΝΟΛΙΚΟΣ ΑΡΙΘΜΟΣ ΜΕΤΑΤΡΟΠΩΝ ΣΥΜΒΑΣΕΩΝ ΕΡΓΑΣΙΑΣ
		ΠΛΗΡΗΣ	ΜΕΡΙΚΗ	ΕΚ ΠΕΡΙΤΡΟΠΗΣ		ΜΕΡΙΚΗ	ΕΚ ΠΕΡΙΤΡΟΠΗΣ ΜΕ ΣΥΜΦΩΝΙΑ ΕΡΓΑΖΟΜΕΝΟΥ - ΕΡΓΟΔΟΤΗ	ΕΚ ΠΕΡΙΤΡΟΠΗΣ ΜΕ ΜΟΝΟΜΕΡΗ ΑΠΟΦΑΣΗ ΤΟΥ ΕΡΓΟΔΟΤΗ	
Α' ΤΡΙΜΗΝΟ 2013	52159	62251	39529	11063	112843	9083	4166	4453	17702
Α' ΤΡΙΜΗΝΟ 2012	58577	52204	39914	12571	104689	11922	6955	4224	23101
ΑΠΟΚΛΙΣΗ Α' ΤΡΙΜΗΝΟΥ 2013-2012	-6418	10047	-385	-1508	8154	-2839	-2789	229	-5399
ΑΠΟΚΛΙΣΗ Α' ΤΡΙΜΗΝΟΥ 2013-2012 %	-10,96	19,25	-0,96	-12,00	7,79	-23,81	-40,10	5,42	-23,37

Συγκεκριμένα, τα στοιχεία του **πίνακα I** για το **Α' τρίμηνο του 2013** **αύξηση κατά 19,25% των συμβάσεων πλήρους απασχόλησης**, ενώ εντοπίζεται μείωση κατά **12%** της εκ περιτροπής απασχόλησης και κατά **0,96%** στις συμβάσεις **μερικής απασχόλησης**. Το ποσοστό των συμβάσεων μερικής (35,04%) και εκ περιτροπής (9,8%) απασχόλησης στις νέες προσλήψεις αντιστοιχεί στο **44,84%** του συνόλου των συμβάσεων, ενώ το **55,16%** αντιστοιχεί σε συμβάσεις πλήρους απασχόλησης. Επίσης, με βάση τα στοιχεία του ίδιου πίνακα, οι επιχειρήσεις που προχώρησαν στη σύναψη νέων συμβάσεων οποιασδήποτε μορφής είναι μειωμένες κατά **10,96%** σε σχέση με το αντίστοιχο τρίμηνο του **2012**.

Διάγραμμα ΙΙ

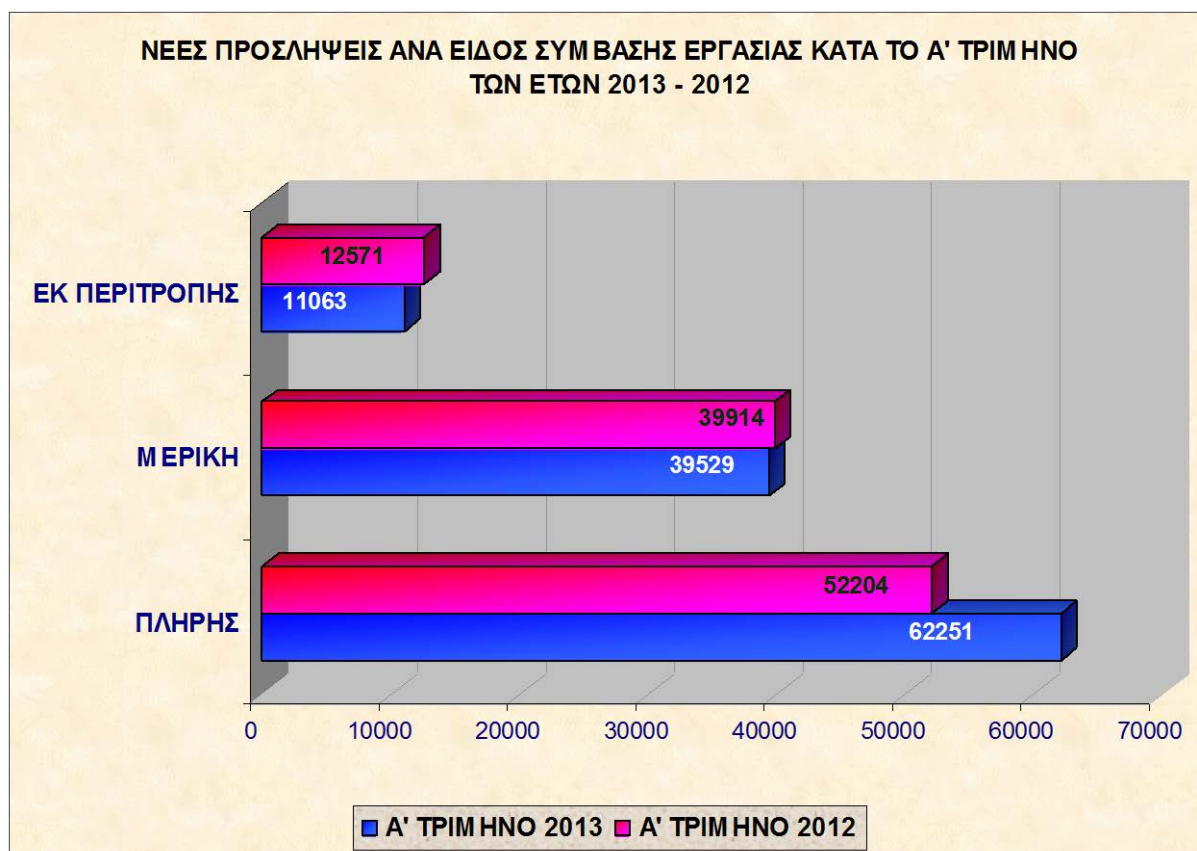

Διάγραμμα ΙΙΙ

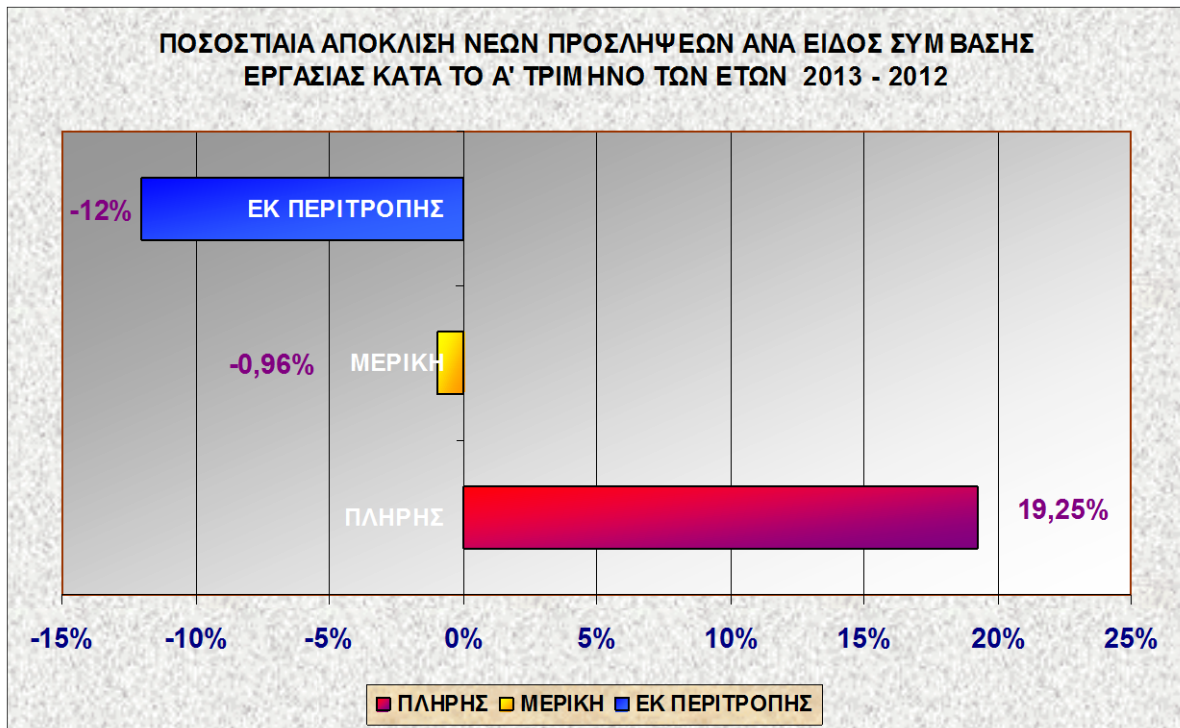

Τέλος, οι συμβάσεις πλήρους απασχόλησης των προηγούμενων ετών που μετατράπηκαν σε άλλους είδους συμβάσεις κατά τη διάρκεια του **Α' τριμήνου του έτους 2013**, σε σχέση με την αντίστοιχη περίοδο του 2012, είναι **μειωμένες** κατά **23,81%** όσον αφορά τη μερική απασχόληση, **μειωμένες** κατά **40,1 %** όσον αφορά την **εκ περιτροπής απασχόληση** κατόπιν συμφωνίας με τους εργαζομένους, και **αυξημένες** κατά **5,42%** για την **εκ περιτροπής απασχόληση με μονομερή απόφαση του εργοδότη**.

Το **Α' τρίμηνο του 2013** μετατράπηκαν συνολικά **17.702** συμβάσεις εργασίας πλήρους απασχόλησης σε άλλες μορφές ευέλικτων συμβάσεων εργασίας. Ο αριθμός αυτός είναι κατά **23,37% μικρότερος** σε σχέση το **Α' τρίμηνο του 2012**, οπότε και είχε καταγραφεί μετατροπή **23.101** συμβάσεων πλήρους απασχόλησης σε άλλες ευέλικτες συμβάσεις εργασίας.

Διάγραμμα IV

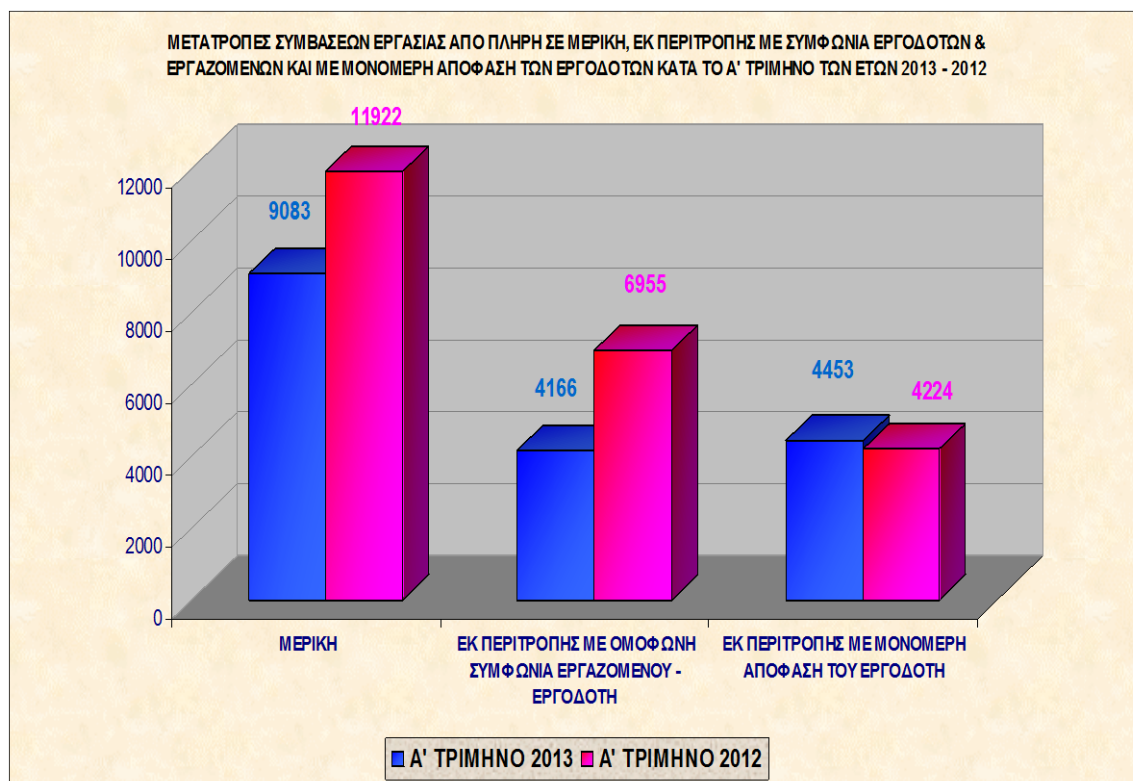

Τα στοιχεία για το Α' Τρίμηνο του 2013 αποτυπώνουν μία μεταστροφή του κλίματος στην αγορά εργασίας, καθώς οι εργοδότες, κατά τη συγκεκριμένη περίοδο, προχώρησαν σε νέες προσλήψεις και επέλεξαν την πλήρη απασχόληση των εργαζομένων (αύξηση κατά 19,25%) σε σχέση με τις ευέλικτες μορφές απασχόλησης, ενώ εξίσου ενθαρρυντικό είναι το γεγονός της μείωσης των μετατροπών συμβάσεων εργασίας από πλήρη σε μερική και εκ περιτροπής απασχόληση (μείωση κατά 23,37%) σε σχέση με το αντίστοιχο περσινό διάστημα.

Στον [πίνακα II](#), παρατίθενται αναλυτικά τα στοιχεία που αφορούν τις νέες προσλήψεις, τα είδη συμβάσεων καθώς και τις μετατροπές των συμβάσεων εργασίας ανά γεωγραφική περιφέρεια συνολικά για το Α' τρίμηνο του έτους 2013 αναλυτικά.

Πίνακας II

Νέες προσλήψεις- Είδη συμβάσεων - Μετατροπές συμβάσεων Εργασίας για το Α' Τρίμηνο του έτους 2013

Δ/ΝΣΗ ΕΠΙΘΕΩΡΗΣΗΣ ΕΡΓΑΣΙΑΚΩΝ ΣΧΕΣΕΩΝ	ΝΟΜΟΣ	ΑΡΙΘΜΟΣ ΕΠΙΧΕΙΡΗΣΕ ΩΝ	ΝΕΕΣ ΠΡΟΣΛΗΨΕΙΣ - ΕΙΔΟΣ ΣΥΜΒΑΣΗΣ			ΑΛΛΑΓΗ ΣΥΜΒΑΣΗΣ ΠΛΗΡΟΥΣ ΑΠΑΣΧΟΛΗΣΗΣ ΣΕ		
			ΠΛΗΡΗΣ	ΜΕΡΙΚΗ	ΕΚ ΠΕΡΙΤΡΟΠΗΣ	ΜΕΡΙΚΗ	ΕΚ ΠΕΡΙΤΡΟΠΗΣ ΜΕ ΣΥΜΦΩΝΙΑ ΕΡΓΑΖΟΜΕΝ ΟΥ - ΕΡΓΟΔΟΤΗ	ΕΚ ΠΕΡΙΤΡΟΠΗΣ ΜΕ ΜΟΝΟΜΕΡΗ ΑΠΟΦΑΣΗ ΤΟΥ ΕΡΓΟΔΟΤΗ
ΑΘΗΝΑ - ΑΝ. ΑΤΤΙΚΗ - ΔΥΤ. ΑΤΤΙΚΗ - ΠΕΙΡΑΙΑΣ	ΑΤΤΙΚΗΣ	19485	21849	18190	3755	3364	2405	3142
ΣΤΕΡΕΑ ΕΛΛΑΔΑ	ΕΥΒΟΙΑΣ	620	413	349	34	333	85	0
	ΕΥΡΥΤΑΝΙΑΣ	36	11	34	1	10	0	0
	ΦΩΚΙΔΑΣ	172	210	77	6	5	1	0
	ΦΘΙΩΤΙΔΑΣ	544	368	229	57	329	96	0
ΚΕΝΤΡΙΚΗ ΜΑΚΕΔΟΝΙΑ	ΒΟΙΩΤΙΑΣ	882	1339	278	110	45	139	200
	ΘΕΣΣΑΛΟΝΙΚΗΣ	5054	3883	4293	2763	2983	639	362
	ΧΑΛΚΙΔΙΚΗΣ	499	716	292	59	36	45	20
	ΗΜΑΘΙΑΣ	523	1486	514	148	90	26	0
	ΚΙΛΚΙΣ	266	362	188	19	8	14	83
	ΠΕΛΛΑΣ	1114	1798	386	126	15	0	0
	ΠΙΕΡΙΑΣ	585	472	227	126	158	71	0
	ΣΕΡΡΩΝ	705	781	349	93	185	27	0
ΚΡΗΤΗ	ΧΑΝΙΩΝ	911	883	700	238	33	7	0
	ΗΡΑΚΛΕΙΟΥ	2290	5497	1525	883	62	9	28
	ΛΑΣΙΘΙΟΥ	356	516	295	121	23	22	0
	ΡΕΘΥΜΝΟΥ	456	519	191	196	26	4	16
ΑΝΑΤΟΛΙΚΗ ΜΑΚΕΔΟΝΙΑ - ΘΡΑΚΗ	ΔΡΑΜΑΣ	354	384	329	114	77	12	0
	ΕΒΡΟΥ	619	586	406	60	15	164	0
	ΚΑΒΑΛΑΣ	876	1339	786	83	23	1	0
	ΡΟΔΟΠΗΣ	514	931	331	128	13	25	7
ΔΥΤΙΚΗ ΜΑΚΕΔΟΝΙΑ	ΞΑΝΘΗΣ	491	620	373	59	40	6	4
	ΦΛΩΡΙΝΑΣ	160	751	111	21	1	0	0
	ΚΑΣΤΟΡΙΑΣ	236	311	120	10	7	0	0
	ΓΡΕΒΕΝΩΝ	79	137	48	26	3	0	0
ΗΠΕΙΡΟΣ	ΚΟΖΑΝΗΣ	1082	1332	526	223	69	30	12
	ΙΩΑΝΝΙΝΩΝ	1190	888	718	40	53	82	43
	ΘΕΣΠΡΩΤΙΑΣ	203	151	137	9	20	4	9
	ΠΡΕΒΕΖΑΣ	209	152	101	7	16	5	7
ΙΟΝΙΑ ΝΗΣΙΑ	ΑΡΤΑΣ	257	315	96	8	8	1	0
	ΚΕΡΚΥΡΑΣ	473	622	328	18	0	0	0
	ΛΕΥΚΑΔΟΣ	25	15	17	0	0	0	0
	ΚΕΦΑΛΛΗΝΙΑΣ	128	48	96	35	0	0	0
ΒΟΡΕΙΟ ΑΙΓΑΙΟ	ΖΑΚΥΝΘΟΥ	152	102	98	31	18	0	0
	ΧΙΟΥ	227	124	148	12	32	19	16
	ΛΕΣΒΟΥ	344	343	156	11	29	17	1
ΘΕΣΣΑΛΙΑ	ΣΑΜΟΥ	124	152	74	7	0	0	3
	ΚΑΡΔΙΤΣΑΣ	500	579	211	75	27	25	0
	ΛΑΡΙΣΑΣ	1376	2301	654	159	92	41	40
	ΜΑΓΝΗΣΙΑΣ	696	481	411	134	219	85	0
ΚΥΚΛΑΔΕΣ	ΤΡΙΚΑΛΩΝ	766	911	542	4	18	0	4
	ΚΥΚΛΑΔΩΝ	647	1032	362	75	69	15	73
ΔΩΔΕΚΑΝΗΣΑ	ΔΩΔΕΚΑΝΗΣΟΥ	836	1302	396	108	48	24	43
ΔΥΤΙΚΗ ΕΛΛΑΔΑ	ΑΧΑΪΑΣ	2102	1875	1915	258	321	0	242
	ΑΙΤΩΛ/ΝΙΑΣ	505	423	392	104	24	19	74
	ΗΛΕΙΑΣ	321	435	161	77	25	1	24
ΠΕΛ/ΝΗΣΟΣ	ΑΡΚΑΔΙΑΣ	486	360	262	4	5	0	0
	ΑΡΓΟΛΙΔΑΣ	594	831	335	70	57	0	0
	ΚΟΡΙΝΘΙΑΣ	165	423	147	54	0	0	0
	ΛΑΚΩΝΙΑΣ	239	167	152	34	30	0	0
	ΜΕΣΣΗΝΙΑΣ	685	725	473	270	19	0	0
ΣΥΝΟΛΟ		52159	62251	39529	11063	9083	4166	4453

**ΑΠΟΤΙΜΗΣΗ ΤΩΝ ΕΠΙΧΕΙΡΗΣΙΑΚΩΝ Σ.Σ. ΜΕ ΤΟ ΑΡΘΡΟ 37 ΤΟΥ Ν. 4024/2011
ΑΠΟ 01.01.2013 ΕΩΣ 31.03.2013 ΚΑΙ ΤΟΥ ΑΡΘΡΟΥ 30 ΤΟΥ Ν. 3996/2011 ΓΙΑ
ΜΕΙΩΣΗ ΑΠΟΔΟΧΩΝ ΑΠΟ 01.01.2013 ΕΩΣ 28.02.2013.**

Στον παρακάτω **πίνακα III** παρουσιάζονται τα στοιχεία ανά Διεύθυνση Επιθεώρησης Εργασιακών Σχέσεων, και αναφέρονται στον αριθμό των επιχειρησιακών συμβάσεων και των αλλαγών των συμβάσεων που έχουν καταρτιστεί και κατατεθεί στις κατά τόπους υπηρεσίες, τον αριθμό εργαζομένων που καλύπτουν αυτές και το ποσοστό μείωσης των αποδοχών.

Στον ίδιο πίνακα, επίσης, παρουσιάζονται τα στοιχεία ανά Διεύθυνση Επιθεώρησης Εργασιακών Σχέσεων, και αναφέρονται στον αριθμό επιχειρήσεων που έχουν καταθέσει πίνακα προσωπικού για μείωση αποδοχών, καθώς και το σύνολο των εργαζομένων που αφορούν, για το διάστημα 01-01-2013 έως 28-02-2013.

Από τον πίνακα συνάγεται ότι στο Α' τρίμηνο του 2013, 110 επιχειρήσεις που απασχολούν συνολικά 8.875 εργαζομένους, προέβησαν στη σύναψη επιχειρησιακών συμβάσεων εργασίας με μεσοσταθμικό ποσοστό μείωσης μισθών 14,69%.

Παράλληλα, το ίδιο χρονικό διάστημα, 11.655 επιχειρήσεις προέβησαν σε ατομικές μειώσεις μισθών για 33.187 εργαζόμενους αυτών, με μεσοσταθμικό ποσοστό μείωσης 20,14%.

Οι παραπάνω αλλαγές μισθολογικών επιπέδων κατά το Α' τρίμηνο του 2013, αφορούν συνολικά σε 11.765 επιχειρήσεις και σε 42.062 εργαζόμενους. Επισημαίνεται, ωστόσο, ότι το σύνολο των επιχειρήσεων που δραστηριοποιούνται σε όλη τη χώρα και σε όλους τους κλάδους της οικονομίας υπερβαίνουν τις 200.000, ενώ οι μισθωτοί εργαζόμενοι ξεπερνούν το 1,5 εκ., σύμφωνα με τα απογραφικά στοιχεία του ΙΚΑ για τις επιχειρήσεις που υποβάλλουν Αναλυτική Περιοδική Δήλωση.

Πίνακας III

Δ/ΝΣΗ ΕΠΙΘΕΩΡΗΣΗΣ ΕΡΓΑΣΙΑΚΩΝ ΣΧΕΣΕΩΝ	ΕΠΙΧΕΙΡΗΣΙΑΚΕΣ ΣΥΜΒΑΣΕΙΣ Α' ΤΡΙΜΗΝΟ 2013			ΜΕΙΩΣΕΙΣ ΑΠΟΔΟΧΩΝ ΑΠΟ 1/1/2013 - 28/2/2013		
	ΑΡΙΘΜΟΣ ΕΠΙΧΕΙΡΗΣΕΩΝ	ΑΡΙΘΜΟΣ ΕΡΓΑΖΟΜΕΝΩΝ	ΜΕΣΟΣΤΑΘΜΙΚΟ ΠΟΣΟΣΤΟ ΜΕΙΩΣΗΣ ΜΙΣΘΟΥ %	ΑΡΙΘΜΟΣ ΕΠΙΧΕΙΡΗΣΕΩ N	ΑΡΙΘΜΟΣ ΕΡΓΑΖΟΜΕΝΩ N	ΜΕΣΟΣΤΑΘΜΙΚΟ ΠΟΣΟΣΤΟ ΜΕΙΩΣΗΣ ΜΙΣΘΟΥ %
ΑΝΑΤ.ΜΑΚΕΔΟΝΙΑΣ & ΘΡΑΚΗΣ	11	955	21,9%	252	758	24,0%
ΚΕΝΤΡΙΚΗΣ ΜΑΚΕΔΟΝΙΑΣ	36	1576	20,0%	2289	10088	19,0%
ΔΥΤΙΚΗΣ ΜΑΚΕΔΟΝΙΑΣ	1	20	40,0%	73	175	21,5%
ΗΠΕΙΡΟΥ	2	54	12,0%	200	709	21,9%
ΘΕΣΣΑΛΙΑΣ	8	213	30,3%	863	1691	23,4%
ΙΟΝΙΩΝ ΝΗΣΩΝ	0	0	0,0%	0	0	0,0%
ΔΥΤΙΚΗΣ ΕΛΛΑΔΑΣ	5	201	21,0%	373	1099	23,5%
ΣΤΕΡΕΑΣ ΕΛΛΑΔΑΣ	5	1614	7,0%	286	1022	21,4%
ΠΕΛΟΠΟΝΝΗΣΟΥ	1	8	28,0%	175	843	25,2%
ΑΘΗΝΩΝ	17	2905	14,0%	5867	10550	19,5%
ΠΕΙΡΑΙΑ	1	5	22,0%	346	1026	19,7%
ΑΝΑΤΟΛΙΚΗΣ ΑΤΤΙΚΗΣ	5	648	6,5%	334	1441	22,0%
ΔΥΤΙΚΗΣ ΑΤΤΙΚΗΣ	0	0	0,0%	75	710	16,8%
ΒΟΡΕΙΟΥ ΑΙΓΑΙΟΥ	0	0	0,0%	158	490	25,0%
ΚΥΚΛΑΔΩΝ	3	30	17,5%	72	264	15,0%
ΔΩΔΕΚΑΝΗΣΟΥ	3	280	18,5%	34	161	19,0%
ΚΡΗΤΗΣ	12	366	10,0%	258	2160	19,5%
ΣΥΝΟΛΟ	110	8875	M.O. 14,69 %	11655	33187	M.O. 20,14 %

Παρατήρηση : Οι πίνακες προσωπικού και κατ' επέκταση τα στοιχεία που αφορούν μειώσεις αποδοχών, από 1/3/2013 κατατίθενται στο Σ.ΕΠ.Ε. υποχρεωτικά από τους εργοδότες, ηλεκτρονικά μέσω του [Πληροφοριακού Συστήματος Εργάνη](#) και έτσι δεν υπάρχει από την συγκεκριμένη ημερομηνία μέχρι και σήμερα, η δυνατότητα σύγκρισης των αρχικών αποδοχών, (οι οποίες συμπεριλαμβάνονται στους ετήσιους πίνακες προσωπικού και έχουν κατατεθεί χειρόγραφα κατά το χρονικό διάστημα Σεπτεμβρίου – Νοεμβρίου 2012, στις περιφερειακές Υπηρεσίες του Σ.ΕΠ.Ε). με τις τυχόν τροποποιημένες αποδοχές. Με την επόμενη κατάθεση ετησίων πινάκων προσωπικού, θα υπάρχει η δυνατότητα άντλησης των ανωτέρω δεδομένων, από το Πληροφοριακό Σύστημα Εργάνη.

**ΣΤΑΤΙΣΤΙΚΑ ΣΤΟΙΧΕΙΑ ΔΡΑΣΗΣ Σ.ΕΠ.Ε ΓΙΑ ΤΟ Α΄ ΤΡΙΜΗΝΟ ΤΟΥ
ΕΤΟΥΣ 2013**

Οι έλεγχοι – επιθεωρήσεις των χώρων εργασίας είναι από τις βασικότερες δράσεις των Επιθεωρητών Εργασίας, γιατί με τις επιτόπιες επισκέψεις στις επιχειρήσεις διαπιστώνεται άμεσα ο βαθμός εφαρμογής των διατάξεων της εργατικής νομοθεσίας.

Η συνολική ελεγκτική δραστηριότητα του Σώματος Επιθεώρησης Εργασίας για το **Α΄ Τρίμηνο του έτους 2013** παρουσιάζεται στον παρακάτω **Πίνακα IV**.

Πίνακας IV

Ελεγκτική Δραστηριότητα Σ.ΕΠ.Ε. για το Α΄ Τρίμηνο του έτους 2013

	ΥΠΗΡΕΣΙΕΣ ΕΠΙΘΕΩΡΗΣΗΣ ΑΣΦΑΛΕΙΑΣ ΚΑΙ ΥΓΕΙΑΣ ΣΤΗΝ ΕΡΓΑΣΙΑ		ΥΠΗΡΕΣΙΕΣ ΕΠΙΘΕΩΡΗΣΗΣ ΕΡΓΑΣΙΑΚΩΝ ΣΧΕΣΕΩΝ		ΣΥΝΟΛΙΚΗ ΕΛΕΓΚΤΙΚΗ ΔΡΑΣΤΗΡΙΟΤΗΤΑ Σ.ΕΠ.Ε.	
Έλεγχοι	7.046		5.224		12.270	
Μηνυτήριες αναφορές – Μηνύσεις	141	Συνολικός Αριθμός κυρώσεων 421	1.196	Συνολικός Αριθμός κυρώσεων 2.450	1.337	Συνολικός Αριθμός κυρώσεων 2.871
Διακοπές εργασιών	107		-		107	
Επιβληθέντα πρόστιμα	173		1.254		1.427	
Ποσά (σε €)	387.302		4.404.801		4.792.103	

Απολογισμός ελεγκτικής δράσης του Σ.ΕΠ.Ε. και της Ε.ΥΠ.Ε.Α., για την καταπολέμηση της ανασφάλιστης εργασίας.

Οι έλεγχοι που διενεργούνται από μικτά κλιμάκια αποτελούμενα από υπαλλήλους της Ειδικής Υπηρεσίας Ελέγχου Ασφάλισης (ΕΥΠΕΑ) του Ι.Κ.Α., του ΣΔΟΕ όπου απαιτείται και του Σ.ΕΠ.Ε. είναι δειγματοληπτικοί

στους κλάδους οικονομικής δραστηριότητας που με βάση όλες τις μέχρι σήμερα ενδείξεις παρουσιάζουν υψηλά ποσοστά ανασφάλιστης εργασίας, ήτοι:

Επισιτιστικά επαγγέλματα (εστιατόρια-ταβέρνες, αίθουσες δεξιώσεων, μεζεδοπωλεία, καφετέριες μπαρ, κέντρα διασκέδασης), Βιοτεχνικά Πάρκα, Βιομηχανικές ζώνες, Κομμωτήρια, Πρατήρια Βενζίνης, Συνεργεία Αυτοκινήτων, Μεταφορικές Επιχειρήσεις, Λιανικό εμπόριο, Καθαριότητα, Κατασκευές, Φιλοξενία, Υπηρεσίες ασφαλείας (Security), Επιχειρήσεις Φασόν.

Όπως φαίνεται και στον αναλυτικό Πίνακα V, κατά το Α' τρίμηνο του έτους 2013 διενεργήθηκαν έλεγχοι σε 5.309 επιχειρήσεις των συγκεκριμένων ανωτέρω κλάδων.

Στο πλαίσιο αυτή της δειγματοληπτικής διαδικασίας, ο αριθμός των εργαζομένων στις επιχειρήσεις που έγιναν έλεγχοι είναι 17.189 και ο αριθμός των ανασφάλιστων εργαζομένων που προκύπτει είναι 6.765. Από τους 6.765, οι 2.600 είναι αλλοδαποί, που αντιπροσωπεύουν το 51,3% του συνολικού αριθμού των αλλοδαπών εργαζομένων, ο οποίος ανέρχεται στους 5.072 για τις επιχειρήσεις που πραγματοποιήθηκαν οι έλεγχοι.

Οι ημεδαποί ανασφάλιστοι και μη καταχωρημένοι στα ειδικά βιβλία νεοπρολαμβανόμενου προσωπικού είναι 4.165 και συνιστούν το 34,4% των 12.117 συνολικά ημεδαπών εργαζόμενων στις επιχειρήσεις που ελέγχθηκαν.

Στον Πίνακα V αναφέρονται, επίσης, και τα πρόστιμα που επιβλήθηκαν, αποκλειστικά για την αδήλωτη εργασία και ανέρχονται στα 3.902.500 €, χωρίς, ωστόσο, να περιλαμβάνονται πρόστιμα για παραβάσεις της Εργατικής νομοθεσίας. Παράλληλα οι Περιφερειακές Υπηρεσίες του Σ.ΕΠ.Ε. προχώρησαν σε 365 αναγγελίες στο ΙΚΑ ανασφάλιστων εργαζομένων.

Το συνολικό ποσοστό αδήλωτης εργασίας, όπως προκύπτει από τα ευρήματα της ελεγκτικής δραστηριότητα κατά το Α' Τρίμηνο του έτους 2013, αγγίζει το **39,4%** στις ελεγχόμενες επιχειρήσεις. Αξίζει, βέβαια, να τονιστεί ότι το συγκεκριμένο επίπεδο αδήλωτης εργασίας δεν δύναται να αναχθεί σε επίπεδο συνόλου της οικονομίας, δηλαδή να αποτυπώσει την πραγματική διάσταση του φαινομένου, καθώς οι εν λόγω έλεγχοι πραγματοποιούνται είτε μετά από καταγγελίες είτε σε στοχευμένους κλάδους που η υπηρεσία είχε ενδείξεις ότι εμφανίζουν υψηλή παραβατικότητα. Είναι προφανές, συνεπώς, ότι η αδήλωτη εργασία στο σύνολο των επιχειρήσεων στην Ελλάδα κινείται σε αρκετά χαμηλότερα επίπεδα.

Το **διάγραμμα V** απεικονίζει τα ποσοστά ανασφάλιστης εργασίας ημεδαπών και αλλοδαπών εργαζομένων, όπως προέκυψαν από ελέγχους σε στοχευμένους κλάδους οικονομικής δραστηριότητας και επιχειρήσεις, σε σχέση με τους συνολικά ελεγχθέντες ημεδαπούς και αλλοδαπούς εργαζόμενους ανά μήνα για το Α' τρίμηνο των ετών 2013 – 2012.

Διάγραμμα V

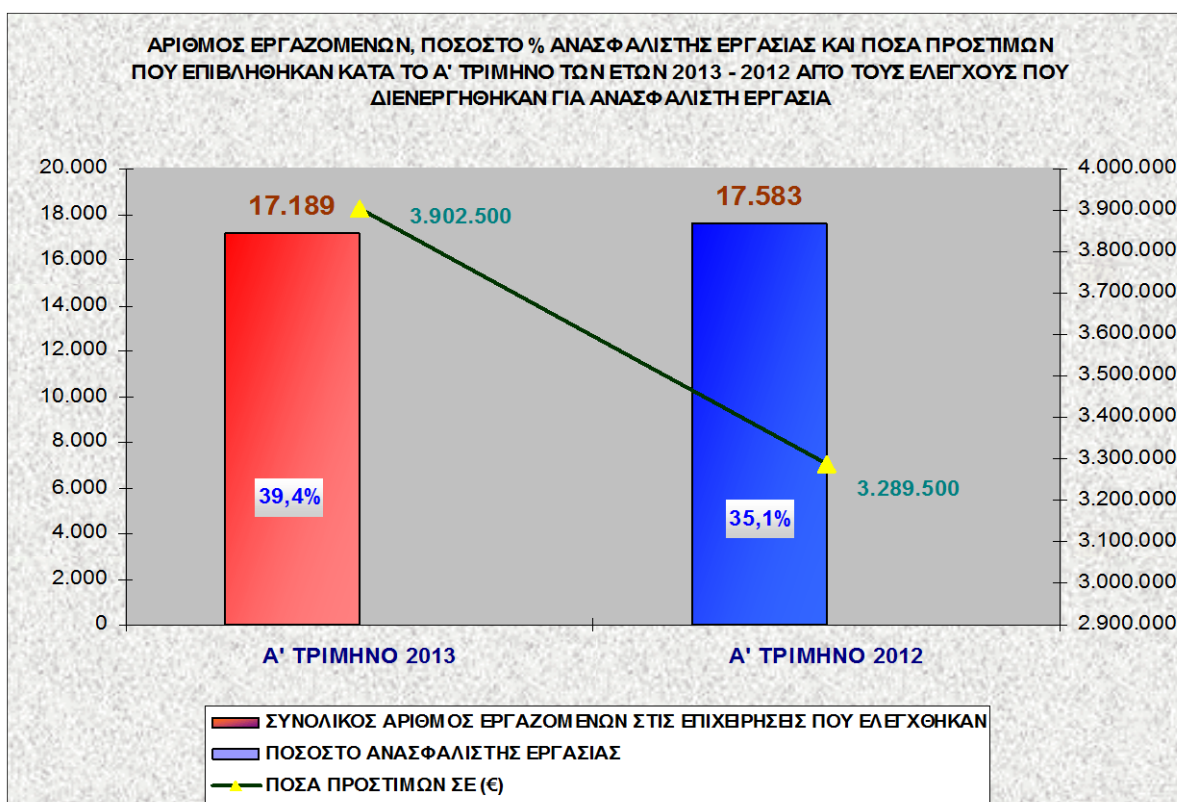

Το [διάγραμμα VI](#) απεικονίζει τα ποσοστά ανασφάλιστης εργασίας ημεδαπών και αλλοδαπών εργαζομένων, όπως προέκυψαν από ελέγχους σε στοχευμένους κλάδους οικονομικής δραστηριότητας και επιχειρήσεις, σε σχέση με το σύνολο των αλλοδαπών & ημεδαπών εργαζομένων, ανά μήνα του έτους 2013.

[Διάγραμμα VI](#)

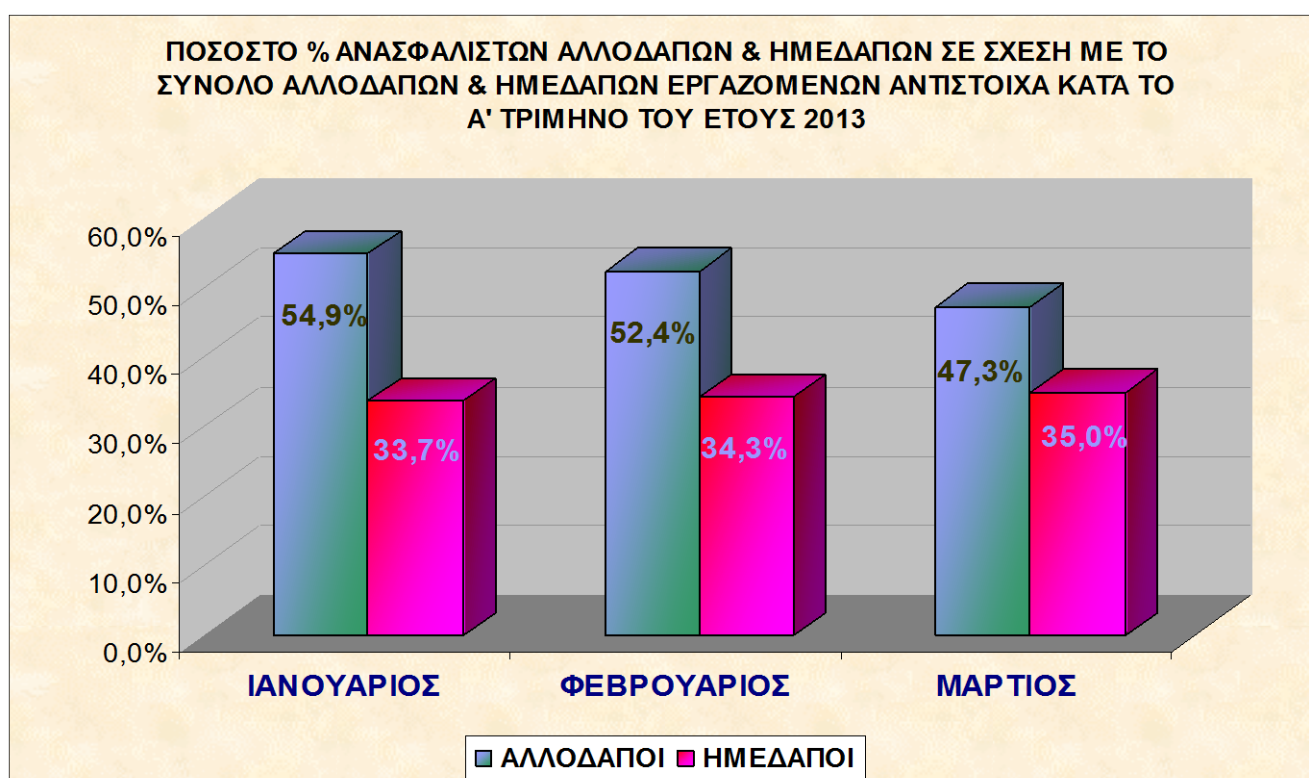

Πίνακας V

Στοιχεία ελέγχων που πραγματοποιήθηκαν από κλιμάκια της Ε.ΥΠ.Ε.Α. με και χωρίς το Σ.ΕΠ.Ε. κατά το Α' Τρίμηνο των ετών 2013-2012

	ΣΥΝΟΛΙΚΟΣ ΑΡΙΘΜΟΣ ΕΠΙΧΕΙΡΗΣΕΩΝ ΠΟΥ ΕΛΕΓΧΘΗΚΑΝ	ΣΥΝΟΛΙΚΟΣ ΑΡΙΘΜΟΣ ΑΛΛΟΔΑΠΩΝ ΕΡΓΑΖΟΜΕΝΩΝ	ΣΥΝΟΛΙΚΟΣ ΑΡΙΘΜΟΣ ΗΜΕΔΑΠΩΝ ΕΡΓΑΖΟΜΕΝΩΝ	ΣΥΝΟΛΙΚΟΣ ΑΡΙΘΜΟΣ ΕΡΓΑΖΟΜΕΝΩΝ ΣΤΙΣ ΕΠΙΧΕΙΡΗΣΕΙΣ ΠΟΥ ΕΛΕΓΧΘΗΚΑΝ	ΚΑΤΑΧΩΡΗΜΕΝΟΙ ΑΣΦΑΛΙΣΜΕΝΟΙ ΜΙΣΘΩΤΟΙ ΣΤΟ ΕΙΔ. ΒΙΒΛΙΟ			ΑΚΑΤΑΧΩΡΗΤΟΙ ΑΝΑΣΦΑΛΙΣΤΟΙ ΜΙΣΘΩΤΟΙ ΣΤΟ ΕΙΔ. ΒΙΒΛΙΟ			ΠΟΣΟΣΤΟ % ΑΝΑΣΦΑΛΙΣΤΩΝ ΑΛΛΟΔΑΠΩΝ ΣΕ ΣΧΕΣΗ ΜΕ ΤΟ ΣΥΝΟΛΟ ΤΩΝ ΑΛΛΟΔΑΠΩΝ ΕΡΓΑΖΟΜΕΝΩΝ	ΠΟΣΟΣΤΟ % ΑΝΑΣΦΑΛΙΣΤΩΝ ΗΜΕΔΑΠΩΝ ΣΕ ΣΧΕΣΗ ΜΕ ΤΟ ΣΥΝΟΛΟ ΤΩΝ ΗΜΕΔΑΠΩΝ ΕΡΓΑΖΟΜΕΝΩΝ	ΠΟΣΟΣΤΟ % ΑΝΑΣΦΑΛΙΣΤΩΝ ΑΛΛΟΔΑΠΩΝ ΣΕ ΣΧΕΣΗ ΜΕ ΤΟ ΣΥΝΟΛΟ ΤΩΝ ΑΝΑΣΦΑΛΙΣΤΩΝ ΕΡΓΑΖΟΜΕΝΩΝ	ΠΟΣΟΣΤΟ % ΑΝΑΣΦΑΛΙΣΤΩΝ ΗΜΕΔΑΠΩΝ ΣΕ ΣΧΕΣΗ ΜΕ ΤΟ ΣΥΝΟΛΟ ΤΩΝ ΑΝΑΣΦΑΛΙΣΤΩΝ ΕΡΓΑΖΟΜΕΝΩΝ	ΠΟΣΟΣΤΟ % ΑΝΑΣΦΑΛΙΣΤΗΣ ΕΡΓΑΣΙΑΣ	ΣΥΝΟΛΙΚΟΣ ΑΡΙΘΜΟΣ ΕΠΙΒΛΗΘΕΝΤΩΝ ΠΡΟΣΤΙΜΩΝ ΑΠΟ ΤΗΝ ΕΥΠΕΑ	ΠΟΣΑ ΠΡΟΣΤΙΜΩΝ ΣΕ (€)
					ΑΛΛΟΔΑΠΟΙ	ΗΜΕΔΑΠΟΙ	ΑΣΦΑΛΙΣΜΕΝΟΙ ΣΥΝΟΛΙΚΑ	ΑΛΛΟΔΑΠΟΙ	ΗΜΕΔΑΠΟΙ	ΑΝΑΣΦΑΛΙΣΤΟΙ ΣΥΝΟΛΙΚΑ							
ΙΑΝΟΥΑΡΙΟΣ 2013	1.526	1.246	3.693	4.939	562	2.449	3.011	684	1.244	1.928	54,9	33,7	35,5	64,5	39,0	792	1.114.000
ΦΕΒΡΟΥΑΡΙΟΣ 2013	1.816	2.091	4.024	6.115	996	2.644	3.640	1.095	1.380	2.475	52,4	34,3	44,2	55,8	40,5	1.038	1.394.500
ΜΑΡΤΙΟΣ 2013	1.967	1.735	4.400	6.135	914	2.859	3.773	821	1.541	2.362	47,3	35,0	34,8	65,2	38,5	1.059	1.394.000
Α' ΤΡΙΜΗΝΟ 2013	5.309	5.072	12.117	17.189	2.472	7.952	10.424	2.600	4.165	6.765	51,3	34,4	38,4	61,6	39,4	2.889	3.902.500
Α' ΤΡΙΜΗΝΟ 2012	6.227	4.942	12.641	17.583	2.675	8.742	11.417	2.267	3.899	6.166	45,9	30,8	36,8	63,2	35,1	2.662	3.289.500
ΑΠΟΚΛΙΣΗ	-918	130	-524	-394	-203	-790	-993	333	266	599	5,4	3,5	1,7	-1,7	4,3	227	613.000

Σημείωση : Οι παραπάνω έλεγχοι διενεργήθηκαν σε στοχευμένους κλάδους επαγγελματικής δραστηριότητας, που είναι γνωστό ότι εμφανίζουν υψηλή παραβατικότητα και, συνεπώς, τα αναγραφόμενα ποσοστά του παραπάνω πίνακα δεν απεικονίζουν το πραγματικό μέγεθος της ανασφάλιστης εργασίας, το οποίο για το σύνολο των επιχειρήσεων της χώρας είναι σαφώς χαμηλότερο.